Exportált oktatók

PTE Egyetemi Almanach

Wiczián Dezső 3
Stráner Vilmos 3
Sólyom Jenő 3
Pröhle Károly, id. 4
Podmaniczky Pál, báró 4
Payr Sándor 5
Pálfy Miklós 5
Kovács Sándor 6
Kiss Jenő 6
Karner Károly 7
Jánossy Lajos 7
Ferdinánd István 8
Deák János 8
Budaker Oszkár 8

PTE Egyetemi Almanach

Wiczián Dezső

Csehberek 1901.09.23. – Budapest, 1961.12.07. **Alk.:** ETE EHK Egyetemes Keresztyén Egyháztörténeti Tanszék (1930–1950); ETE EHK Egyházjogi és Magyar Protestáns Egyháztörténeti Tanszék (1936–1938); ETE EHK Rendszeres Teológiai Tanszék (1948–1950). **Dipl.:** ETE EHK, teológia 1930. **Tanulmányutak:** Bécs (Magyar Történeti Intézet). **Habilitáció:** 1936. **Egy. tanár:** ETE EHK ny. rk. tanár (1936); ETE EHK ny. r. tanár (1940). **Egy. tisztség:** tanszékvezető (ETE EHK Egyetemes Keresztyén Egyháztörténeti Tanszék, mb. 1930–1936); tanszékvezető (ETE EHK Egyetemes Keresztyén Egyháztörténeti Tanszék 1936–1950); tanszékvezető (ETE EHK Egyházjogi és Magyar Protestáns Egyháztörténeti Tanszék, mb. 1936–1938); dékán (ETE EHK 1942–1943); tanszékvezető (ETE EHK Rendszeres Teológiai Tanszék, mb. 1948–1950). **Szakmai szerv. tag:** Magyar Filozófiai Társaság; Magyar Protestáns Irodalmi Társaság; Minerva Társaság; Magyar Luther Társaság. **Távozás:** 1950. A Kar megszűnése után a Budapesti Evangélikus Teológiai Akadémia tanára **Kut. terület:** egyetemes egyháztörténet.

F.M.: Luther mint professor. Bp., 1930. — Gusztáv Adolf. Protestáns Szemle, 1932. — Luther egyházfogalmának gyakorlati jelentősége. Lelkipásztor, 1933. — Luther lelki arcképe. Protestáns Szemle, 1936. — Szellemtörténet és egyháztörténet. In: A M. Kir. Erzsébet Tudományegyetem 1936/37. tanévi irataiból. Pécs, 1937. 86-95.

Irod.: SZABÓ 1070-1071. — KISS 51-52. — MÉL II. 1045. — RAVASZ III. 365. — BENKE 229-231.

Stráner Vilmos

Sopron 1866.04.08. – Sopron, 1932.02.04. **Alk.:** ETE EHK I. sz. Gyakorlati Teológiai Tanszék (1923–1932). **Dipl.:** Tübingeni Egy., teológia 1889. **Egy. tanár:** ETE EHK ny. r. tanár (1923).**Díszdoktor:** DTE Református Hittudományi Kar (1929). **Egy. tisztség:** tanszékvezető (ETE EHK I. sz. Gyakorlati Teológiai Tanszék 1923–1932); dékán (ETE EHK 1923–1926). **Szakmai szerv. tag:** Magyar Luther Társaság. **Főszerk.:** Evangélikus Egyházi Élet (1912-1918). **Szerk.:** Tapolcai Újság; Tiszántúli Hírlap; Hajdúföld. **Kut. terület:** gyakorlati teológia elvi kérdései, belmisszió, tanszabadság története.

F.M.: Javaslat a belmisszió tárgyában. Orosháza, 1898. — A Szentírás jelentősége és kezelése a gyakorlati teológia minden ágában. Sopron, 1910. — A tanszabadság a hazai protestáns főiskolákban a reformációtól napjainkig. Felsőőr, 1910. — A Biblia az élet könyve. Szentgotthárd, 1911. — Lelki fegyver (Háborús imakönyv). Sopron, 1914.

Irod.: SZABÓ 873-878. — KISS 47. — RAVASZ III. 328. — BENKE 196-198. — MEMORIA 114.

Sólyom Jenő

PTE Egyetemi Almanach

Kolozsvár 1904.07.25. – Budapest, 1976.12.24. **Alk.:** ETE EHK Egyházjogi és Magyar Protestáns Egyháztörténeti Tanszék (1938–1950). **Dipl.:** ETE EHK, teológia 1933. **Tanulmányutak:** Bazel. **Egy. tanár:** ETE EHK ny. rk. tanár (1938); ETE EHK ny. r. tanár (1941). **Egy. tisztség:** tanszékvezető (ETE EHK Egyházjogi és Magyar Protestáns Egyháztörténeti Tanszék 1938–1950); dékán (ETE EHK 1943–1944). **Szakmai szerv. tag:** Magyar Luther Társaság; Magyar Protestáns Irodalmi Társaság. **Távozás:** 1950. A Kar megszűnése után a Budapesti Evangélikus Teológiai Akadémia tanára **Szerk.:** Keresztyén Igazság (1935-1939). **Kut. terület:** egyházjog, magyar protestáns egyháztörténet (reformáció a 16. században).

F.M.: Az ágostai hitvallás magyar fordításai. Bp., 1930. — Luther és Magyarország. Bp., 1933. — A középiskolai vallásoktatás reformjáról. Bp., 1936. — Népi elv és egyházi szervezet. Bp., 1941. — Az osztályozás kérdése a vallásoktatásban. Bp., 1943.

Irod.: SZABÓ 863-864. — KISS 52. — MÉL III. 704. — Fabiny T.: Búcsúzunk S. J.-től. Evangélikus Élet, 1977/3. — Kovács J. L.: S. J. (1904-1977). ITK, 1978/2. 269-270.

Pröhle Károly, id.

Rábabogyoszló 1875.03.17. – Sopron, 1962.12.11. **Alk.:** ETE EHK Rendszeres Teológiai Tanszék (1923–1947); ETE EHK Vallástörténeti, Vallásbölcseleti és Keresztyén Neveléstudományi Tanszék (1923–1928). **Dipl.:** , teológiai tanári képesítés 1904; BTE BTK, bölcsészdoktori oklevél 1918. **Egy. tanár:** ETE EHK ny. r. tanár (1923).**Díszdoktor:** Lipcsei Egy. (1926). **Egy. tisztség:** tanszékvezető (ETE EHK Vallástörténeti, Vallásbölcseleti és Keresztyén Neveléstudományi Tanszék, mb. 1923–1928); tanszékvezető (ETE EHK Rendszeres Teológiai Tanszék 1923–1946); dékán (ETE EHK 1926–1928); dékán (ETE EHK 1932–1933); dékán (ETE EHK 1937–1938); tanszékvezető (ETE EHK Rendszeres Teológiai Tanszék, mb. 1946–1947). **Szakmai szerv. tag:** Magyar Protestáns Irodalmi Társaság; Magyar Luther Társaság; Magyar Filozófiai Társaság; Nemzetközi Jóbarátság Egyházi Szövetsége; World Conference on Faith and Order; Országos Ösztöndíjtanács; Soproni Törvényhatósági Bizottság; Luther Akadémia. **Nyugdíj:** 1946. **Szerk.:** Keresztyén Igazság; Protestáns Szemle. **Kut. terület:** rendszeres teológia, vallás- és filozófiatörténet, vallásbölcselet.

F.M.: Rendszeres teológiai dolgozatok. Pozsony, 1906. — A szocializmusról és egyházunk szociális feladatairól. Pápa, 1906. — Optimizmus és pesszimizmus az evangélium világításában. Bp., 1922. — Pogányság, zsidóság, keresztyénség a nemzeti életre való vonatkozásban. Sopron, 1923. — A teológia létproblémája. Debrecen, 1926.

Irod.: SZABÓ 794-798. — KISS 48-49. — MÉL II. 446. — RAVASZ III. 314. — BENKE 178-180.

Podmaniczky Pál, báró

PTE Egyházi Almanach

Budapest 1885.03.16. – Sopron, 1949.10.03. **Alk.:** ETE EHK Vallástörténeti, Vallásbölcseleti és Keresztyén Neveléstudományi Tanszék (1928–1949); ETE EHK I. sz. Gyakorlati Teológiai Tanszék (1932–1933). **Dipl.:** Rostocki Egy., teológiai szakvizsga 1908; Soproni Evangélikus Teológiai Főiskola, teológiai tanári vizsga 1917; TITE RHK, teológiai doktorátus 1925. **Tanulmányutak:** Rostock. **Habilitáció:** 1910. **Egy. tanár:** ETE EHK ny. r. tanár (1928). **Egy. tisztség:** tanszékvezető (ETE EHK Vallástörténeti, Vallásbölcseleti és Keresztyén Neveléstudományi Tanszék 1928–1949); tanszékvezető (ETE EHK I. sz. Gyakorlati Teológiai Tanszék, mb. 1932–1933); dékán (ETE EHK 1931–1932); dékán (ETE EHK 1935–1936); dékán (ETE EHK 1940–1941). **Szakmai szerv. tag:** Bethánia Egyesület; Magyar Evangeliumi Keresztyén Misszió Szövetség; Magyar Protestáns Irodalmi Társaság; Christian Endeavor World Union; Magyar Luther Szövetség. **Szerk.:** Hajnal; Belmisszió; Mustármag; Missziói Lapok. **Kut. terület:** vallástörténet, vallásbölcsészet, neveléstudomány.

F.M.: A keresztyén istentisztelet lényege valláspszichológiai és dogmatikai alapon. Pozsony, 1917. — A reformáció neveléstörténeti jelentősége. Pozsony, 1917. — Megnyílt szemek (elbeszélések). Bp., 1923. — Vihar (elbeszélések). Bp., 1924. — A misszió tudományának vázlata. Bp., 1926.

Irod.: SZABÓ 771-772. — RAVASZ III. 283-284. — KISS 50. — MÉL II. 423-424. — BENKE 169-171.

Payr Sándor

Pápa 1861.02.23. – Pápa, 1938.01.30. **Alk.:** ETE EHK Egyetemes Keresztyén Egyháztörténeti Tanszék (1923–1930). **Dipl.:** Baseli Egy., teológia 1886. **Tanulmányutak:** Svájc. **Egy. tanár:** ETE EHK ny. r. tanár (1923). **Egy. tisztség:** tanszékvezető (ETE EHK Egyetemes Keresztyén Egyháztörténeti Tanszék 1923–1930). **Szakmai szerv. tag:** Magyar Protestáns Irodalmi Társaság; Magyar Luther Társaság; Dunántúli Evangélikus Lelkészegyesület; Soproni Irodalmi Kör; MTT. **Nyugdíj:** 1930. **Kut. terület:** egyetemes és magyar egyháztörténet, pietizmus, evangélikus énekügy.

F.M.: Hárfahangok. Bp., 1906. — A pietismus paedagogikája: Spener, Francke és a magyar pietista nevelők. Pozsony, 1908. — A soproni evangélikus egyházközség története. Sopron, 1917. — Szenczi Fekete István, a hitehagyott püspök: egy viharos életpálya I. Lipót és Thököly korából. Sopron, 1918. — A Dunántúli Evangélikus Egyházkerület története. I. köt. Sopron, 1924.

Irod.: Wiczián D.: P. S. (1861-1938). Soproni Szemle, 1938/3. 113-118. — SZABÓ 739-751. — KISS 46. — MEMORIA 112. — Szála E.: P. S. élete és munkássága (1861-1938). Soproni Szemle, 1998/3. 254-258.

Pálfy Miklós

Beled 1911.11.26. – Budapest, 1972.11.12. **Alk.:** ETE EHK Ószövetségi Írásmagyarázat és Teológiai Tanszék (1946–1950). **Dipl.:** ETE EHK, teológia 1937. **Egy. tanár:** ETE EHK ny. r. tanár (1950).**Díszdoktor:** Budapesti Teológiai Akadémia (1970). **Egy. tisztség:** tanszékvezető (ETE EHK Ószövetségi Írásmagyarázat és Teológiai Tanszék, mb. 1949–1950). **Távozás:** 1950. az EHK megszűnése után a Budapesti Evangélikus Teológiai Akadémia Ószövetségi Tanszékének vezetője **Főszerk.:** Lelkipásztor (1959-1967). **Szerk.:** Evangélikus Élet; Theológiai Szemle. **Kut. terület:**

PTE Egyetemi Almanach

ószövetségi teológia, bibliográfia.

F.M.: Hungarian protestantism, its past and present (szerk.). Bp.-Pécs, 1956. [Társszerk.: Pap L.] — Héber nyelv- és gyakorlókönyv. Bp., 1963. — A Zsoltárok könyve: válogatott zsoltárok magyarázata. Bp., 1964. — Jeremiás próféta könyvének magyarázata, I–II. Bp., 1965–1969. — Bibliographische Seltenheiten der Hallenser Ungarischen Bibliothek. Halle, 1967.

Irod.: MÉL III. 587. — P. M. tb. teol. doktor. Lelkipásztor, 1971. — Szamosközi I.: D. Dr. P. M. Theológiai Szemle, 1973/5–6. — Sümeghy J.: P. M. (1911-1972). Soproni Szemle, 1973/3. 277-278.

Kovács Sándor

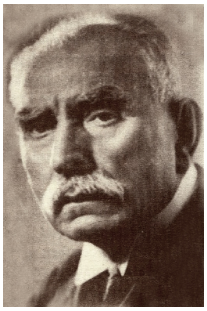

Nagyveleg 1869.05.20. – Budapest, 1942.03.31. **Alk.:** ETE EHK Egyházjogi és Magyar Protestáns Egyháztörténeti Tanszék (1923–1936). **Egy. tanár:** ETE EHK c. ny. r. tanár (1937). **Egy. tisztség:** tanszékvezető (ETE EHK Egyházjogi és Magyar Protestáns Egyháztörténeti Tanszék 1923–1936). **Szakmai szerv. tag:** Magyar Luther Társaság; Petőfi Társaság; Magyar Protestáns Irodalmi Társaság; MTT; Irodalomtörténeti Társaság; Turáni társaság; Magyar Evangélikus Egyesület; Hallei Magyar Egylet. **Nyugdíj:** 1936. **Szerk.:** Jó Pásztor (1899-); Evangélikus Őrálló (1905-1907); Ösvény (1913-1930); Evangélikus Családi Lap; Protestáns Esték. **Kut. terület:** evangélikus egyházjog, a reformáció és a magyar protestantizmus története.

F.M.: A soproni evangélikus lyceumi Magyar Társaság története. Sopron, 1890. — Jézus a világ világossága. Reformáció-ünnepi egyházi beszéd. Sopron, 1897. — Két anya harca a XVII. században. Kép a magyar protestantizmus történetéből. Pozsony, 1897. — A keresztyén ember gazdagsága. Balassagyarmat, 1900. — Keresztyén imádságoskönyv. Balassagyarmat, 1900.

Irod.: SZABÓ 542-547. — Dr. K. S. (1869-1942). Theologiai Szemle, 1942/2. 128. — KISS 47-48. — RAVASZ III. — MEMORIA 111.

Kiss Jenő

Szombathely 1889.07.01. – Sopron, 1978.01.22. **Alk.:** ETE EHK Újszövetségi Írásmagyarázat és Teológiai Tanszék (1923–1950). **Dipl.:** Lipcsei Egy., teológia 1913; BTE, teológiai tanári diploma 1918; DTE, teológiai doktorátus 1925. **Egy. tanár:** ETE EHK ny. rk. tanár (1923); ETE EHK ny. r. tanár (1927). **Egy. tisztség:** tanszékvezető (ETE EHK Újszövetségi Írásmagyarázat és Theológia Tanszék 1923–1950); dékán (ETE EHK 1928–1930); dékán (ETE EHK 1933–1934); dékán (ETE EHK 1938–1939); dékán (ETE EHK 1944–1945). **Szakmai szerv. tag:** Evangélikus Luther Társaság; Magyar Protestáns Irodalmi Társaság. **Kitünt.:** Pro Deo et Patria 1914-1918 (1922). **Nyugdíj:** 1950. **Kut. terület:** újszövetségi írásmagyarázat és teológia.

F.M.: Az antihellenisztikus apológia az őskeresztény egyházban. Pozsony, 1916. — Izrael vallásának viszonya a többi sémi népek vallásához. Sopron, 1918. — Pál apostol theológiájának eredete. Debrecen, 1925. — Pál apostol három arcképe az Újszövetségben. Debrecen, 1933. — Jézus feltámadása mint apologetikai probléma.

PTE Egyetemi Almanach

Szentgotthárd, 1934.

Irod.: SZABÓ 480-481. — KISS 49-50. — RAVASZ III. 296. — BENKE 115-117. — MEMORIA 111.

Karner Károly

(Karner Károly Frigyes, Karner F. Károly, Friedrich Karl Karner, Kovács Károly), Kőszeg 1897.03.03. – Sopron, 1984.10.25. **Alk.:** ETE EHK Újszövetségi Írásmagyarázat és Rendszeres Teológia Segédtudományainak Tanszéke (1924–1950). **Dipl.:** Lipcsei Egy., teológia szakos tanári oklevél 1923; PPTE BTK, bölcsészdoktori oklevél 1925; Lipcsei Egy., teológiai licenciátusi vizsga 1927. **Tanulmányutak:** Lipcse. **Habilitáció:** 1927. **Egy. tanár:** ETE EHK ny. rk. tanár (1929); ETE EHK ny. r. tanár (1932). **Egy. tisztség:** tanszékvezető (ETE EHK Újszövetségi Írásmagyarázat és Rendszeres Teológia Segédtudományainak Tanszéke, mb. 1924–1929); tanszékvezető (ETE EHK Újszövetségi Írásmagyarázat és Rendszeres Teológia Segédtudományainak Tanszéke 1929–1950); dékán (ETE EHK 1936–1937); dékán (ETE EHK 1941–1942); dékán (ETE EHK 1949–1950). **Szakmai szerv. tag:** Magyar Protestáns Irodalmi Társaság; Hittudományi Kar Hallgatói Ifjúsági Körének tanárelnöke. **Távozás:** 1950. A Kar megszűnése után a Budapesti Evangélikus Teológiai Akadémia tanára **Főszerk.:** Keresztyén Igazság (1934-1944). **Szerk.:** Theologia Hungarica. **Kut. terület:** újszövetségi írásmagyarázat és filológia, egyháztörténet; helytörténet (Sopron).

F.M.: A felekezetek Magyarországon a statisztika megvilágításában. Debrecen, 1931. — Máté evangéliuma. Sopron, 1935. — Evangélium, magyarság. Győr, 1942. — Állam és felsőbbség az Újszövetségben. Pécs, 1943. — A testté lett Ige. Bp., 1950.

Irod.: SZABÓ 444. — KISS 50. — RAVASZ III. — Veöreös I.: K. K. - tudós az egyház szolgálatában. Theologiai Szemle, 1985/3. 155-158. — Dóka Z.: lic. Dr. K. K. professzor halálának 10. évfordulóján. Keresztyén Igazság, 1994/24. 19-21.

Jánossy Lajos

Komárom 1903.03.08. – Budapest, 1976.11.21. **Alk.:** ETE EHK I. sz. Gyakorlati Teológiai Tanszék (1934–1950). **Dipl.:** Uppsalai Egy., teológia 1927; ETE EHK, teológiai doktori oklevél 1932. **Tanulmányutak:** Koppenhága. **Egy. tanár:** ETE EHK ny. rk. tanár (1934); ETE EHK ny. r. tanár (1938). **Egy. tisztség:** tanszékvezető (ETE EHK I. sz. Gyakorlati Teológiai Tanszék 1934–1950); dékán (ETE EHK 1946–1949); igazgató (ETE EHK Északi Intézet 1946–1950). **Nyugdíj:** 1950. **Kut. terület:** evangélikus liturgia, az evangélikus egyház 16. századi története.

F.M.: Az evangélikus liturgia megújhodása történeti és elvi alapon. Bp., 1932. — Imádkozó egyház. Lelkipásztor, 1933. — A mindennapi istentisztelet. Lelkipásztor, 1934. — Az evangélikus gyülekezetek sajátos életformái a XVI. századbeli egyházi rendtartások nyomán. Pécs, 1936. — Régi magyar liturgikus imádságok az egyházi év ünnepére. Lelkipásztor, 1937.

Irod.: KISS 51. — SZABÓ 429-430. — MÉL III. 341-342. — Elhunyt J. L. Evangélikus Élet, 1976/51. — RAVASZ III. 332.

PTE Egyetemi Archívum

Ferdinánd István

Gömörhosszúaszó 1911.11.25. – Gyúró, 1992.05.24. **Alk.:** ETE EHK Vallástörténeti, Vallásbölcseleti és Keresztyén Neveléstudományi Tanszék (1949–1950). **Dipl.:** ETE EHK, teológia 1941. **Egy. tisztség:** tanszékvezető (ETE EHK Vallástörténeti, Vallásbölcseleti és Keresztyén Neveléstudományi Tanszék, mb. 1949–1950). **Távozás:** 1950. Kar megszűnése **Szerk.:** Csittvári krónika (1952). **Kut. terület:** vallásfilozófia.

F.M.: A vallás és életforma. Pécs, 1941. — Hit és tudás a fakultatív vallásoktatás kérdésében. Evangélikus theológia, 1947/5. 12-16. — Ferdinánd L. - Glatz J. (összeáll.): Csittvári krónika, anno 1952. Bp., 2001. — A magyar filozófia atyja: Böhm Károly. Keresztyén Igazság, 1992/13. 27-29.

Irod.: F. I. nyolcvan éves. Keresztyén Igazság, 1992/13. 26. — Böröcz E.: Több mint szamizdat. Credo - Evangélikus Műhely, 2001/3-4. 167-169.

Deák János

Sajógömör 1883.01.11. – Marcali, 1961.06.07. **Alk.:** ETE EHK Ószövetségi Írásmagyarázat és Teológiai Tanszék (1923–1949). **Dipl.:** Baseli Egy., bölcsészdoktori oklevél 1907. **Tanulmányutak:** Basel; Basel. **Egy. tanár:** ETE EHK ny. r. tanár (1923). **Egy. tisztség:** igazgató (Evangélikus Teológusok Otthona 1922–1942); tanszékvezető (ETE EHK Ószövetségi Írásmagyarázat és Teológiai Tanszék 1923–1949); dékán (ETE EHK 1930–1931); dékán (ETE EHK 1934–1935); dékán (ETE EHK 1939–1940); dékán (ETE EHK 1945–1946). **Szakmai szerv. tag:** Magyar Luther Társaság; Magyar Protestáns Irodalmi Társaság; Magyarországi Kékkereszt Társaság; Hallei Magyar Egylet; Társadalomtudományi Társulat. **Nyugdíj:** 1949. **Szerk.:** Józanság (Magyarországi Kékkereszt Egylet folyóirata). **Kut. terület:** ószövetségi teológia, bibliafordítás.

F.M.: Az állami felügyelet a protestáns felsőbb oktatásban. Eperjes, 1909. — A valláserkölcsi individualizmus az Ó-testamentumban. Eperjes, 1909. — Die Gottesliebe in den alten semitischen Religionen. Eperjes, 1914. — A háború és az Ó-Testamentom. Theológiai szaklap, 1915/3-4. 233-265. — Ótestamentumi írásmagyarázat, Izráel története és az ótestamentumi bibliai theológia újabb irodalma és problémái. Theológiai Értesítő, 1916.

Irod.: KISS 49. — SZABÓ 154-155. — RAVASZ III. — BENKE 52-54. — MEMORIA 109.

Budaker Oszkár

Felsőlövő 1896.10.04. – Sopron, 1952.09.08. **Alk.:** ETE EHK I. sz. Gyakorlati Teológiai Tanszék (1933–1934); ETE EHK II. sz. Gyakorlati Teológiai Tanszék (1942–1949). **Dipl.:** ETE EHK, teológia 1927; BTE BTK, magyar és német szakos középiskolai tanári oklevél . **Egy. tanár:** ETE EHK ny. r. tanár (1942). **Egy. tisztség:** tanszékvezető (ETE EHK I. sz. Gyakorlati Teológiai Tanszék, mb. 1933–1934); tanszékvezető (ETE EHK II. sz. Gyakorlati Teológiai Tanszék 1942–1949); igazgató (Evangélikus Teológusok Otthona 1942–1950). **Szakmai szerv. tag:** Luther Szövetség. **Nyugdíj:** 1949. **Kut. terület:** gyakorlati teológia.

PTE Egyetemi Almanach

F.M.: Néhány szó a lelkipásztori beteglátogatásról. Lelkipásztor, 1931. 100-104. — Világgyűlöletet hirdet a keresztyénség? Keresztyén Igazság, 1936/1. 169. — Az istentiszteletet megújító mozgalmak és azok bírálata. In: Harc az evangélikus istentiszteletért. Győr, 1942. 35-48. — Mi a konfirmáció? Lelkipásztor, 1947/6. 213-215. — A laikusok munkába állításának teológiai háttere. Lelkipásztor, 1950. 358-364.

Irod.: KISS 52-53. — RAVASZ III. 336-337. — Zoltán L.: B. O. (1896-1952). Soproni Szemle, 1999/1. 69-72. — Zoltán L. (összeáll.): Oszlop Isten templomában: B. O., 1896-1952, soproni evangélikus lelkész, teológiai tanár. Sopron, 2000. — Magassy S.: B. O. emlékezete. Keresztyén Igazság, 2000/46. 34-39.

PTE Egyetemi Almanach